

ESTADO DO PIAUÍ
PREFEITURA MUNICIPAL DE REDENÇÃO DO GURGUÉIA - PI
CONCURSO PÚBLICO PARA PROVIMENTO DE CARGOS



CARGO:

**PROFESSOR
POLIVALENTE**

TURNO: MANHÃ



CADERNO DE PROVA OBJETIVA

LEIA COM ATENÇÃO AS INSTRUÇÕES ABAIXO

- 01** – Examine se a prova está completa, se há falhas ou imperfeições gráficas que causem dúvidas.
- 02** – A prova consistirá de 40 questões com quatro alternativas (A, B, C, D) das quais apenas uma é verdadeira. Leia atentamente cada questão e escolha a alternativa, marcando sua resposta no cartão resposta, cobrindo levemente todo o espaço correspondente à letra a ser assinalada.
- 03** – Durante a prova, é vedado o intercâmbio e o empréstimo de qualquer material entre os candidatos.
- 04** – Não poderão ser utilizados, durante a prova, recursos como: régua, dicionário, boné, calculadora, relógio digital, bem como outro material que possa indicar tentativa de fraude.
- 05** – Esta prova terá duração de 3 horas, com início às 09h e término às 12h.



INFORMAÇÕES ADICIONAIS

SITE:
WWW.INSTITUTOMACHADODEASSIS.COM.BR

Telefone:
(86) 9438-4081

E-mail:
Ima.redencaodogurgueia2015@outlook.com

NOME DO CANDIDATO(A)

INSTITUTO MACHADO DE ASSIS - IMA

CONCURSO PÚBLICO DA PREFEITURA MUNICIPAL DE REDENÇÃO DO GURGUÉIA-PI

RASCUNHO

01	02	03	04	05	06	07	08	09	10	11	12	13	14	15	16	17	18	19	20
21	22	23	24	25	26	27	28	29	30	31	32	33	34	35	36	37	38	39	40

FOLHA DE ANOTAÇÃO DO GABARITO - ATENÇÃO: Esta parte somente deverá ser destacada pelo fiscal da sala, após o término da prova.

INSTITUTO
MACHADO DE ASSIS



LÍNGUA PORTUGUESA

QUESTÕES DE 1 A 10

INSTRUÇÃO:

Para responder a essas questões, assinale APENAS UMA ÚNICA alternativa correta e marque o número correspondente na Folha de Respostas.

A hora é agora

1 Deveria ser evidente que estamos diante da urgente necessidade de corrigir distorções
2 produzidas por um generoso pensamento mágico desatento às restrições físicas do mundo, às identidades
3 da contabilidade nacional e à "regra de três", que procurou a redistribuição continuada de bens que não
4 foram produzidos. O desejado desenvolvimento econômico com inclusão tem como condição necessária e
5 simultânea o aumento da produtividade do trabalhador. Este, certamente, depende de uma miríade de
6 fatores. Empiricamente, os mais importantes são o capital físico, que incorpora os avanços tecnológicos, e
7 o conhecimento para bem utilizá-lo de que se dota cada trabalhador.

8 O que isso impõe? Qualquer que seja o regime da organização social e da economia nela inserida,
9 ele tem de harmonizar a distribuição do que foi produzido entre: **1.0** que se destina à satisfação imediata
10 de suas necessidades (o consumo e o bem-estar da população). **2.0** que se destina a aumentar a quantidade
11 e a qualidade do capital físico (máquinas, infraestrutura) operado pelo capital humano (educação, saúde).
12 A lei de Helmut Schmidt é incontornável: é o investimento de hoje que produzirá o crescimento de amanhã
13 e criará a oportunidade de emprego de depois de amanhã. A verdadeira tragédia social e econômica dos
14 países é um processo em que: **1.** Insiste-se em acreditar no que, empiricamente, é reconhecidamente falso.
15 **2.** Acredita-se que as mesmas causas podem levar a efeitos diferentes. **3.** Quando tudo já deu errado, tenta-
16 se novamente, como ingerido no recente documento do Partido dos Trabalhadores.

17 Estamos hoje, o Brasil e o mundo, numa situação delicada. Ambos perdemos tração, mas é
18 evidente que o efeito externo sobre o qual não temos controle é muito menor do que o efeito interno que
19 temos instrumentos para controlar. Os últimos resultados da Pnad, divulgados no dia 15 último pelo IBGE,
20 são alarmantes. A taxa de desemprego atingiu 8,9% no terceiro trimestre de 2015, um aumento de 30%
21 sobre o seu homólogo de 6,9% no triênio 2012-2014, em resposta a uma queda do PIB de 4,5% no mesmo
22 período. Talvez tenha atingido 9,5% no quarto trimestre e será, pelo efeito estacional, ainda maior no
23 primeiro trimestre de 2016. O Brasil corre o risco de ter mais de 10 milhões de desempregados em março
24 deste ano. Não dá para esperar mais! É fundamental incorporar o senso de urgência.

25 *Nessum dorma...* O "principismo" do Supremo Tribunal Federal colocou em estágio letárgico o
26 processo de "impeachment", sobre o qual, aliás, sempre tive sérias dúvidas. A solução, portanto, é a
27 presidente assumir o seu protagonismo e apresentar, na abertura do Congresso, projetos de mudanças
28 constitucionais e medidas infraconstitucionais que devolvam à economia a perspectiva da sustentabilidade
29 de longo prazo. O governo não tem que se inibir. Deve "ir para a rua", sofrer o "panelaço" que lhe cabe e
30 "colocar nas cordas" a sua indigente, obesa e medíocre "base" política.

31 O desemprego é o maior mal que corrói qualquer sociedade. Cada vez que um indivíduo que
32 pode e quer trabalhar não encontra emprego, sente-se excluído. A situação é ainda mais grave quando o
33 desemprego se prolonga e ele perde o "capital humano" incorporado no simples ato de trabalhar: vai-se
34 com o tempo a sua expertise, superada pelo avanço tecnológico. No fim do dia, perdeu um pedaço da sua
35 identidade e destruiu a sua família.

36 Uma das medidas estruturais para acomodar as flutuações do emprego ínsitas no capitalismo é
37 autorizar a plena validade do entendimento direto entre comitês de fábrica e empresários sob a vigilância
38 dos sindicatos, que têm muito a aprender. O que se propõe não é a flexibilização *tout court*. É que
39 trabalhadores e empresários, sentados a uma mesa com as informações relevantes e transparentes, possam
40 discutir caso a caso, livre e concretamente, qual a melhor forma de obter uma distribuição mais "justa" dos
41 ganhos e dos inconvenientes da flutuação da conjuntura, respeitados a segurança, a estabilidade e os
42 direitos constitucionais de ambas as partes. Por si mesmo, tal entendimento aumentará o bem-estar de
43 todos e mitigará as próprias flutuações da conjuntura.

DELFIN NETTO, Antonio. A hora é agora. In: CartaCapital. 27 de janeiro 2016. p. 23. [Vocabulário:
1. *Nessum dorma*: "Ninguém durma", em italiano. 2. *tout court*: "Sem mais", em francês.



AS QUESTÕES 1 A 8 REFEREM-SE AO TEXTO ACIMA

01) É comprovável no texto a afirmação:

- (A) O efeito dos problemas econômicos externos foi preponderante para desencadear os problemas na economia interna do Brasil.
- (B) O Brasil não tem como sair da crise econômica porque a presidente não assumiu o seu protagonismo no cenário político e econômico.
- (C) A solução dos problemas econômicos do Brasil está sujeita à mudança positiva da economia mundial.
- (D) A ausência de investimento no capital humano e no capital tecnológico implica crise no emprego futuro.

02) Constitui um ponto de vista do Autor, expresso através do texto:

- (A) O Brasil vive uma situação de inclusão social que está fortemente evidenciada pela distribuição de bens produzidos ao longo dos tempos.
- (B) O emprego confere ao homem a consecução dos valores humanos, já que é meio de inclusão social.
- (C) O panorama político brasileiro é favorável ao desabrochar de mudanças econômicas e sociais.
- (D) O papel do Supremo Tribunal Federal se constitui papel relevante da Justiça para que ocorram as mudanças protagonizadas pelo atual governo.

03) Sobre o texto, é verdadeiro o que se afirma em:

- (A) A argumentação do autor, na defesa de seu ponto de vista, realiza-se através da desvinculação entre ação e reação.
- (B) O articulista constrói a argumentação do assunto de que trata com o objetivo de ressaltar que só o entendimento entre trabalhadores e empresários pode superar o desemprego.
- (C) O processo argumentativo usado pelo articulista relaciona uma situação de natureza político-econômica a uma série de ideias alusivas às causas da problemática sócio-econômica, sugerindo a necessidade de uma mudança urgente.
- (D) A estratégia argumentativa do enunciador do discurso contempla o emprego constante de palavras e expressões metafóricas para caracterizar a interpessoalidade presente no texto.

04) Considerando-se o contexto em que se insere, **descarta-se** como outra possibilidade de leitura para o termo transcrito a referente a:

- (A) "do que" (L. 18) – quanto.
- (B) "Cada vez" (L.31) – gradativamente.
- (C) "aliás" (L.26) – de outro modo.
- (D) "como" (L. 16) - conforme

05) Sobre os recursos linguísticos usados no texto, pode-se afirmar:

- (A) Os conectores "que" e "que", em "...*panelaço* que *lhe* cabe..." (L.29) e "...*é evidente que* o efeito externo sobre o qual não temos controle..." (L.18), são iguais do ponto de vista morfológico.
- (B) As expressões "...*por um generoso pensamento mágico desatento às restrições físicas do mundo...*" (L. 2), e "...*às restrições físicas do mundo...*" (L.2), funcionam como pacientes da ação nominal.
- (C) A forma verbal composta "tenha atingido", em "... *Talvez tenha atingido 9,5% no quarto trimestre.*" (L.22), tem equivalência, do ponto de vista da formação dos tempos compostos, com a forma verbal simples "atingiu".
- (D) Na oração. "...*vai-se com o tempo a sua expertise...*" (L.33/34), a partícula "se" indica reflexibilidade.

06) No texto o termo:

- (A) "...*de hoje...*" (L. 12), completa o sentido de um nome.
- (B) "...*de Helmut Schmidt...*", (L. 12), tem valor restritivo.
- (C) "...*se...*" (L.14), tem valor apassivador.
- (D) "...*de fatores.*" (L. 5/6), completa o sentido de um verbo.



07) Está de acordo com a ideia expressa no contexto o que se afirma sobre o termo transcrito em:

- (A) "...do que..." (L. 18) expressa comparação e não admite apenas o uso de "que" para indicar a mesma ideia.
- (B) "...bem..." (L.7) está empregado como reforço de "conhecimento" (L.7).
- (C) "-lo" (L.7), tem como referente um nome.
- (D) "...colocar nas cordas" (L. 30) é uma expressão que está usada em seu sentido literal.

08) O texto permite considerar correta a alternativa:

- (A) A forma verbal "Deveria" (L.1), expressa uma ação atribuída a um ser indeterminado.
- (B) O termo "...mesmo..." (L.42), tem valor enfático.
- (C) O verbo da construção "Acredita-se" (L.15), não admite a preposição "em" como termo regido.
- (D) A palavra "...cada..." (L.7) amplia o sentido do substantivo.

AS QUESTÕES 9 E 10 AS TEXTOS ABAIXO

TEXTO I

Neste mundo é mais rico o que mais rapa:
Quem mais limpo se faz, tem mais carepa:
Com sua língua ao nobre o vil decepa:
O Velhaco maior sempre tem capa.

MATOS, Gregório de. Soneto. Gregório de Matos. 2. ed. São Paulo: Nova Cultural, 1988. Seleção de textos, notas, estudos biográfico, histórico e crítico por Antônio Dimas. p. 76.

TEXTO II

Não serei o poeta de um mundo caduco.
Também não cantarei o mundo futuro.
Estou preso à vida e olho meus companheiros.
Estão taciturnos mas nutrem grandes esperanças.
Entre eles, considero a grande realidade.
O presente é tão grande, não nos afastemos.
Não nos afastemos muito, vamos de mãos dadas.

ANDRADE, Carlos Drummond de. Mãos dadas. Disponível em: <<http://letras.terra.com.br/carlos.drummond-de-andrade/460548>>.

09) A análise dos dois textos permite afirmar:

- (A) A voz poética do **I** universaliza a existência do mal, enquanto a do **II** apresenta uma proposta de engajamento para a construção do mundo no presente.
- (B) O rigor da condenação evidente no **I** é atenuada pela exploração do humor no **II**.
- (C) A visão pessimista da vida presente no **I** é inteiramente despistada pela propensão à moralidade no **II**.
- (D) O texto **I** retrata as pessoas como torpes, sempre procurando o melhor para si mesmas, já o **II** as vê como solidárias e combativas.

10) Sobre a palavra "grande", nas duas situações em que se encontra no texto II (v. 5-6), a única afirmativa **em desacordo** com o contexto é a:

- (A) Qualifica um nome indicando dimensão.
- (B) É um adjetivo uniforme quanto ao gênero.
- (C) Altera a semântica do verso 5, se transposto para depois de "realidade".
- (D) Exerce a mesma função sintática nos dois casos.



INFORMÁTICA – QUESTÕES DE 11 A 15

11) A cópia de segurança (backup) é muito utilizado para guardar documentos, imagens, vídeos e outros arquivos no computador. O backup complementar, que copia somente os arquivos que possuem o atributo de arquivamento (arquivos novos e alterados desde o backup normal), mas não retira tal atributo, gerando um único arquivo complementar que irá acumular todas as atualizações desde o último backup normal ou incremental e possibilitando desta forma o descarte do incremental anterior é:

- (A) Backup de Cópia.
- (B) Backup Incremental.
- (C) Backup Completo.
- (D) Backup Diferencial.

12) É o componente mais importante da placa-mãe, possui um conjunto de chips controladores que auxiliam o processador. Tradicionalmente é dividido em ponte norte e ponte sul. O hardware mencionado é:

- (A) Placa de vídeo.
- (B) Drive.
- (C) Chipset.
- (D) IDE.

13) São componentes básicos da UCP:

- (A) UC, ULA e Registradores.
- (B) Memória RAM, UC e Memória ROM.
- (C) Placa de Vídeo, Memórias e Drive.
- (D) ULA, UC e Driver.

14) Ao editar um documento no MS WORD 2010, a opção **Restringir Edição** está localizado na guia:

- (A) Referências.
- (B) Revisão.
- (C) Inserir.
- (D) Exibição.

15) Os vírus furtivos são:

- (A) Vírus que se transforma a cada infecção, impossibilitando a detecção pela assinatura do vírus.
- (B) Vírus que se transforma a cada infecção, se reescrevendo completamente a cada infecção, podendo mudar seu tamanho e comportamento.
- (C) Vírus que infecta o setor de inicialização ou registro de inicialização, comprometendo o disco rígido, e se espalha quando o sistema é iniciado a partir do disco que o contém.
- (D) Vírus projetado explicitamente para não ser detectado pelo antivírus.

CONHECIMENTOS PEDAGÓGICOS – QUESTÕES DE 16 A 25

16) Analise os itens a seguir de acordo com a função social da escola na perspectiva de alguns teóricos:

I - O sistema escolar "é um dos fatores mais eficazes de conservação social, pois fornece a aparência de legitimidade às desigualdades sociais, e sanciona a herança cultural e o dom social tratado como dom natural".

II - A escola, pelas desigualdades de seleção e pela ação homogeneizante, só faz reduzir minimamente as diferenças, contribuindo para a reprodução da "estrutura das relações de classe ao reproduzir a desigual distribuição, entre as classes, do capital cultural".

Os itens I e II referem-se a :

- (A) A Escola Conservadora na perspectiva de Bourdieu
- (B) A Escola Transformadora na perspectiva de Dermeval Saviani
- (C) A Escola Conservadora na perspectiva de Antônio Gramsci
- (D) A Escola Reprodutora na perspectiva de Dermeval Saviani



17) De acordo com tendência _____ a função da escola consiste na preparação intelectual e moral dos alunos para assumir uma posição na sociedade. O compromisso da escola é com a cultura, fatores de ordem social pertencem exclusivamente à sociedade. O caminho educacional dos alunos é o mesmo, desde que se esforcem. Assim, os menos capacitados devem lutar para chegar ao nível dos melhores, caso não consigam, devem se contentar com uma escolarização inferior.

O termo que preenche corretamente a lacuna é:

- (A) Libertadora
- (B) Libertária
- (C) Tradicional
- (D) Renovada Progressivista

18) Observe a imagem e analise os itens a seguir.



I - Como no filme Tempos Modernos (Modern Times) os alunos, nesta concepção são classificados como trabalhadores de uma empresa.

II - O ensino é um processo de condicionamentos através do uso de reforços das respostas que se quer obter

As informações acima, da imagem e dos itens I e II, referem-se a tendência:

- (A) Tradicional
- (B) Tecnicista
- (C) Renovada
- (D) Liberal

19) O projeto busca um rumo, uma direção. É uma ação intencional, com um sentido explícito, com um compromisso definido coletivamente. Por isso o projeto pedagógico da escola cumpre algumas dimensões. A dimensão na qual reside a possibilidade da efetivação da intencionalidade da escola, que é a formação do cidadão participativo, responsável, compromissado, crítico e criativo. Que define as ações educativas e as características necessárias às escolas de cumprirem seus propósitos e sua intencionalidade é a dimensão:

- (A) política
- (B) pedagógica
- (C) administrativa
- (D) coletiva

20) "O processo avaliativo não deve estar centrado no entendimento imediato pelo aluno das noções em estudo, ou no entendimento de todos em tempos equivalentes. Essencialmente, por que não há paradas ou retrocessos nos caminhos da aprendizagem. Todos os aprendizes estão sempre evoluindo, mas em diferentes ritmos e por caminhos singulares e únicos. O olhar do professor precisará abranger a diversidade de traçados, provocando-os a progredir sempre" (HOFFMANN, 2001, p. 47). É INCORRETO sobre avaliação nesta perspectiva:

- (A) a avaliação deveria acompanhar o aluno em seu processo de crescimento, contribuindo como instrumento facilitador da aprendizagem.
- (B) a avaliação é um processo abrangente da existência humana que implica reflexão sobre a prática, no sentido de diagnosticar seus avanços e dificuldades.
- (C) a avaliação é um meio de que o professor dispõe de obter informações a respeito dos avanços e das dificuldades dos alunos, constituindo-se como um procedimento permanente, capaz de dar suporte ao processo de ensino e aprendizagem, no sentido de contribuir para o planejamento de ações que possibilitem ajudar o aluno a prosseguir.
- (D) sendo a avaliação um meio imprescindível para a aprendizagem, o processo educativo deve apontar para a construção de uma prática avaliativa quantitativa, comprometida com a aprendizagem.



21) Os temas transversais tornaram-se parte da organização curricular na estrutura da educação brasileira com a divulgação em âmbito nacional do PCN's.



Recentemente a LDB incluiu, como temas transversais, nos currículos escolares:

- (A) Conteúdos relativos aos direitos humanos e à prevenção de todas as formas de violência contra a criança e o adolescente
- (B) A música
- (C) Educação ambiental
- (D) Conhecimento de filmes de produção nacional

22) Sobre a transversalidade é INCORRETO:

- (A) Se baseia na busca da aproximação entre a vida cotidiana e a ciência
- (B) Resignifica o processo de construção do conhecimento e, assim é legitimada pelo construtivismo, este tomado como conceito epistemológico.
- (C) Pode-se definir os temas transversais como temas do cotidiano inseridos na estrutura curricular.
- (D) Essa perspectiva surge como uma forma de superar a fragmentação entre as disciplinas.

23) Currículo _____ é aquele que acontece dentro da sala de aula na relação entre professor e aluno em situações diárias é idealizado pela prática do professor, ou a reação do aluno ante ao que está sendo apreendido e retido pelos mesmos através de um projeto pedagógico e um plano de ensino. Para que isto possa se realizar é preciso a efetivação do que foi planejado.

O termo que preenche corretamente a lacuna é:

- (A) Oculto
- (B) Real
- (C) Prescrito
- (D) Formal

24) A avaliação da escola deve ser diferenciada da avaliação da aprendizagem dos alunos, mesmo que ambas estejam bastante relacionadas e sejam, inclusive, interdependentes. Sobre avaliação da aprendizagem e avaliação institucional escolar é correto, EXCETO:

- (A) A avaliação da aprendizagem serve tanto para a análise do desenvolvimento da aprendizagem dos alunos, quanto como parâmetro para a avaliação do trabalho do professor.
- (B) A análise das condições institucionais da escola pode explicar os resultados da avaliação da aprendizagem
- (C) Os indicadores para a avaliação da aprendizagem também podem auxiliar no processo de envolvimento das pessoas no trabalho coletivo da escola
- (D) A avaliação institucional se esgota nos elementos que podem ser observados diretamente nos alunos, desconsiderando também os aspectos que são mediadores do processo pedagógico.

25) É preciso que a questão a ser analisada no debate entre os sujeitos do processo de avaliação, expresse relações significativas para a prática pedagógica. Por exemplo, discutir se os alunos que usam uniformes têm melhor aprendizagem, que os alunos que não usam, é uma questão secundária. Analisar se os alunos que escrevem melhor são aqueles que têm melhor capacidade de concentração em diferentes atividades é mais significativo.

O texto acima expressa a importância de considerar elementos que podem ser chamados de indicadores sobre a qualidade do trabalho da escola e que subsidiam a tomada de decisões sobre os rumos da escola. Dentre os indicadores a seguir qual NÃO é considerado relevante neste processo.

- (A) Validade
- (B) Credibilidade
- (C) Gestão participativa
- (D) Clientelismo



CONHECIMENTOS ESPECÍFICOS DA ÁREA

QUESTÕES DE 26 A 40

Leia o texto abaixo retirado da Lei de Diretrizes e Bases da Educação Nacional (Lei 9394/96) e responda as questões 26 a 28.

Art. 26º. Os currículos da educação infantil, do ensino fundamental e do ensino médio devem ter base nacional comum, a ser complementada, em cada sistema de ensino e em cada estabelecimento escolar, por uma parte diversificada, exigida pelas características regionais e locais da sociedade, da cultura, da economia e dos educandos. (Redação dada pela Lei nº 12.796, de 2013).

26) Sobre os currículos a que se refere o Artigo 26º citado acima todas as afirmações abaixo estão corretas, **EXCETO**.

- (A) Eles devem abranger, obrigatoriamente, o estudo da língua portuguesa e da matemática, o conhecimento do mundo físico e natural e da realidade social e política, especialmente do Brasil.
- (B) O ensino da arte, especialmente em suas expressões regionais, constituirá componente curricular obrigatório nos diversos níveis da educação básica, de forma a promover o desenvolvimento cultural dos alunos.
- (C) O ensino da história do Brasil levará em conta as contribuições das diferentes culturas e etnias para a formação do povo brasileiro, especialmente das matrizes indígena, africana e europeia.
- (D) A música deverá ser conteúdo obrigatório, e exclusivo, do componente curricular de que trata o § 2º do artigo 26º da citada lei no enunciado. (Incluído pela Lei nº 12.769, de 2008).

27) Com base no § 3º do artigo 26º estabelecendo que a educação física, integrada à proposta pedagógica da escola, é componente curricular obrigatório da educação básica, sendo sua prática facultativa ao aluno em todas as situações abaixo, **EXCETO**.

- (A) Que cumpra jornada de trabalho igual ou superior a seis horas
- (B) Maior de trinta anos de idade
- (C) Que estiver prestando serviço militar inicial ou que, em situação similar, estiver obrigado à prática da educação física;
- (D) E que não tenha prole.

28) Ainda sobre o que estabelece o artigo 26º referenciado no texto acima todas as afirmações abaixo estão corretas, **EXCETO**.

- (A) Na parte diversificada do currículo será incluído, obrigatoriamente, a partir da quinta série, o ensino de pelo menos uma língua estrangeira moderna, cuja escolha ficará a cargo da comunidade escolar, dentro das possibilidades da instituição.
- (B) Os currículos do ensino fundamental e médio devem incluir os princípios da proteção e defesa civil e a educação ambiental de forma integrada aos conteúdos obrigatórios
- (C) A exibição de filmes de produção nacional constituirá componente curricular complementar integrado à proposta pedagógica da escola, sendo a sua exibição obrigatória por, no mínimo, 4 (quatro) horas semanais.
- (D) Nos estabelecimentos de ensino fundamental e de ensino médio, públicos e privados, torna-se obrigatório o estudo da história e cultura afro-brasileira e indígena.



29) De acordo com o Art. **26º - A**, que versa sobre o estudo da história e cultura afro-brasileira e indígena. Assim o conteúdo programático a que se refere este artigo incluirá diversos aspectos da história e da cultura que caracterizam a formação da população brasileira, a partir desses dois grupos étnicos, tais como todos abaixo, **EXCETO**.

- (A) O estudo da história da África e dos africanos,
- (B) A luta dos negros e dos povos indígenas no Brasil,
- (C) A cultura negra e indígena brasileira e o negro e o índio na formação da sociedade nacional, resgatando as suas contribuições nas áreas social, econômica e política, pertinentes à história do Brasil.
- (D) A formação do europeu em contato com o índio e o Negro africano.

30) Os conteúdos referentes à história e cultura afro-brasileira e dos povos indígenas brasileiros serão ministrados no âmbito de todo o currículo escolar, em especial nas áreas de:

- (A) Educação artística, literatura e história brasileiras.
- (B) Artes, Língua Portuguesa e literatura brasileira.
- (C) Geografia, História e língua estrangeira.
- (D) Ciências, Geografia e Língua Portuguesa com enfoque na evolução.

31) De acordo com a Lei de Diretrizes e Bases da Educação Nacional (Lei 9394/96) em seu Art. 3º que diz que o ensino será ministrado com base em alguns princípios dentre eles podemos destacar todos abaixo, **EXCETO**.

- (A) Consideração com a flexibilidade étnico-racial. (Incluído pela Lei nº 11.967, de 2013).
- (B) Garantia de padrão de qualidade;
- (C) Valorização da experiência extraescolar;
- (D) Vinculação entre a educação escolar, o trabalho e as práticas sociais.

32) De acordo com a Lei 8069/90 a política de atendimento dos direitos da criança e do adolescente far-se-á através de um conjunto articulado de ações governamentais e não governamentais, da União, dos estados, do Distrito Federal e dos municípios. São linhas de ação da política de atendimento dentre outras todas citadas abaixo, **EXCETO**.

- (A) Políticas e programas de assistência social, em caráter investigativo, para aqueles que deles necessitem;
- (B) Serviços especiais de prevenção e atendimento médico e psicossocial às vítimas de negligência, maus-tratos, exploração, abuso, crueldade e opressão;
- (C) Serviço de identificação e localização de pais, responsável, crianças e adolescentes desaparecidos;
- (D) Proteção jurídico-social por entidades de defesa dos direitos da criança e do adolescente

33) O Período Paleolítico durou do surgimento dos homínídeos até as primeiras ferramentas de pedra polida a 10.000 a.C. Tem como características as seguintes:

- I. Modo de vida nômade
- II. Construção de habitações temporárias
- III. Caçadores coletores e inexistência da agricultura
- IV. Ferramentas de pedra lascada
- V. Religiosidade (culto a terra e a maternidade) e uso do fogo

Após análise das afirmações dos itens acima podemos concluir que:

- (A) Apenas I, II e III estão corretos
- (B) Apenas III, IV e V estão corretos
- (C) Apenas I, III, IV e V estão corretos.
- (D) I, II, III, IV e V estão corretos.



34) Em Portugal, o príncipe D. João VI, dizia aceitar o Bloqueio imposto pela França. Mas às escondidas, continuava a comerciar com a Inglaterra, isto ocorria porque Portugal tinha uma enorme dívida com os ingleses. Ao ser informado de que os portugueses continuavam comerciando com a Inglaterra, Napoleão deu ordens para que seu exército invadisse Portugal. O governo português escolheu deixar seu país à sua própria sorte e fugiu para o Brasil, escoltado pela marinha inglesa. Todas as afirmações abaixo sobre a família real no Brasil estão corretas, **EXCETO**.

- (A) Em 22 de janeiro de 1808, D. João chegou ao Brasil. Seis dias depois decretou à abertura dos portos brasileiros as nações amigas.
- (B) Em 1810, D. João assinou o Tratado de Comércio e Navegação, que fixava novas taxas alfandegárias sobre as mercadorias que chegavam aos portos do Brasil.
- (C) D. João criou a imprensa Régia, responsável pela publicação do nosso primeiro jornal, A República do Rio de Janeiro.
- (D) D. João instalou o primeiro Banco do Brasil e a casa da Moeda.

35) O fenômeno do surgimento das megalópoles não se encontra restrito ao hemisfério norte ou aos países desenvolvidos. O Brasil é o único país subdesenvolvido a apresentar uma aglomeração urbana que é resultado de conurbação das duas metrópoles globais brasileiras, isto é, o Complexo Metropolitano do Sudeste: eixo Rio de Janeiro – São Paulo. A intensa e acelerada urbanização brasileira resultou em sérios problemas sociais urbanos, entre os quais, podemos destacar todos abaixo, **EXCETO**.

- (A) A diminuição do número de favelas e cortiços que ocupam, muitas vezes, áreas de mananciais ou áreas florestais consideradas regiões de risco são preservadas.
- (B) Com o aumento da população nas cidades, os mananciais, as fontes de abastecimento de água, podem ser poluídas. Nas áreas florestais, o desmatamento de encostas põe em risco a vida das pessoas.
- (C) A falta de infraestrutura acompanha o crescimento das favelas. A rede de esgotos, de coleta do lixo, de água encanada, de luz, de telefones é insuficiente ou clandestina. Além de os objetos serem jogados em rios ou em áreas de mananciais, soma – se a isso o risco de contaminação por roedores e insetos.
- (D) Todas as formas de violência estão presentes nos centros urbanos: homicídios, sequestros, assaltos, filas para atendimento médico, acidentes de trânsito, desemprego, etc.

36) O processo de industrialização é um dos pilares da modernização da sociedade. A indústria, tal qual conhecemos hoje, surgiu há dois séculos e passou por muitas transformações. A industrialização se preocupava em se expandir horizontalmente, com aumento cada vez maior de indústrias, agora esse processo ocorre de forma vertical, com uma busca incessante de aperfeiçoamento e incremento tecnológico. As principais mudanças que ocorreram da primeira até a terceira revolução foram, portanto:

- I. O modelo de indústria
- II. O modo de produção,
- III. A qualidade da mão de obra
- IV. E as relações de trabalho.

Após análise das afirmações dos itens acima podemos concluir que:

- (A) I, II, III e IV estão corretas.
- (B) Apenas I, II e III estão corretas
- (C) Apenas II, III e IV estão corretas
- (D) Apenas I, III e IV estão corretas



Responda a questão 36 observando as imagens abaixo, na sequência de 1 a 4, que na ordem é 1) caju, 2) pêssigo, 3) côco e 4) maçã.

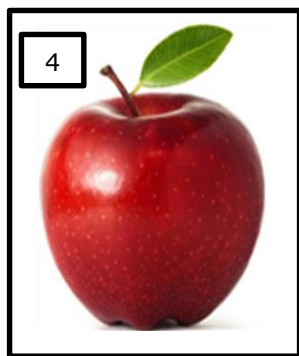

37. As partes comestíveis das frutas acima são denominadas respectivamente de:

- (A) Endosperma – epicarpo – mesocarpo – pedúnculo
- (B) Pedúnculo – mesocarpo – endosperma – receptáculo floral
- (C) Epicarpo – endosperma – pedúnculo – epicarpo
- (D) Epicarpo – pedúnculo – receptáculo floral – endosperma

38. Leia e analise as características descritas no quadro abaixo, a seguir assinale a alternativa em quem elas são encontradas:

Respiração traqueal; sistema circulatório aberto; presença de exoesqueleto impermeável; fecundação interna.

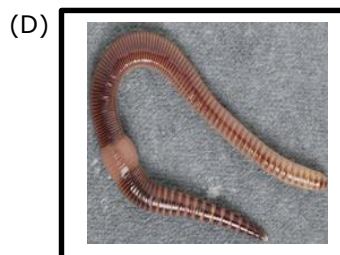
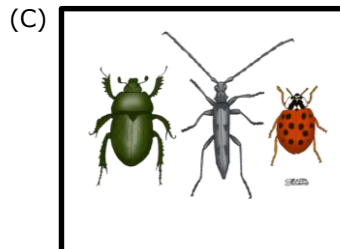
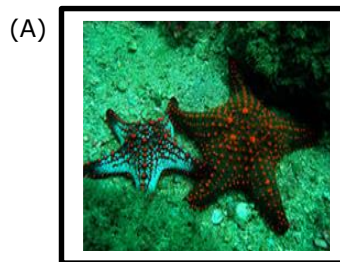

39. Na noite de **13 de novembro de 2015**, a cidade de **Paris**, capital da França, sofreu um dos mais expressivos atentados terroristas da história da Europa, o qual deixou 129 mortos e cerca de 350 feridos. Esse atentado caracterizou-se por ataques feitos em vários pontos da capital francesa, perpetrados por pelo menos oito terroristas vinculados ao grupo:

- (A) AL Qaeda
- (B) Boko Haram
- (C) Estado Islâmico
- (D) Hamas



40. Uma doença recém-chegada no Brasil está deixando todos em alerta, em especial as grávidas: a Febre por vírus Zika. Sobre esse assunto todas as afirmações abaixo estão corretas, **EXCETO**.

- I. Essa doença, causada pelo vírus Zika, apesar de, até então, não estar relacionada com danos graves à saúde, foi relacionada recentemente com um grave surto de microcefalia no Brasil.
- II. O vírus Zika é um arbovírus da família *Flaviviridae*, que assim como a dengue e a chikungunya é transmitido pelos mosquitos do gênero *Aedes*, como o *Aedes aegypti*.

- III. Além dessa forma de contaminação, estudos indicam que a transmissão pode de forma perinatal, sexual e até mesmo transfusional.
- IV. O vírus foi descoberto em 1947 em um macaco que vivia na Floresta de Zika, em Uganda (daí a origem do nome). No Brasil, o vírus foi introduzido em 2014, e as hipóteses mais aceitas é que ele tenha chegado ao território brasileiro durante a Copa do Mundo desse mesmo ano.

Após análise das afirmações acima podemos concluir que:

- (A) Apenas I, II e III estão corretos
- (B) I, II, III e IV estão corretos.
- (C) Apenas I, III e IV estão corretos
- (D) Apenas II, III e IV estão corretos