

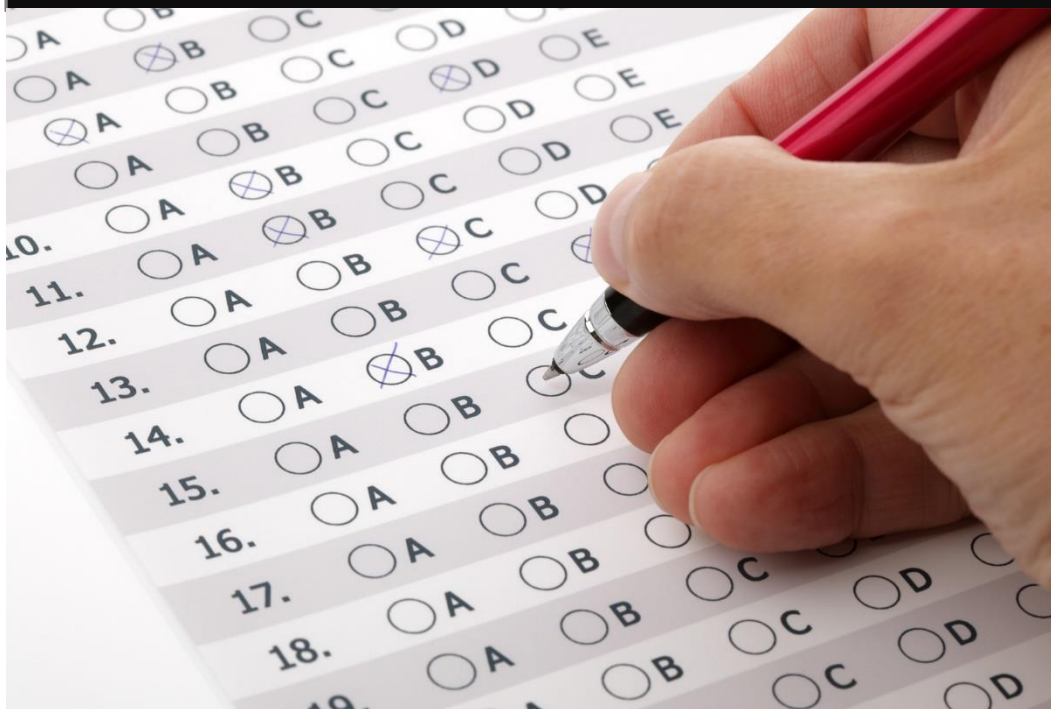

ESTADO DO PIAUÍ
PREFEITURA MUNICIPAL DE INHUMA
CONCURSO PÚBLICO PARA PROVIMENTO DE CARGOS



CARGO:

OPERADOR DE MÁQUINAS PESADAS

TURNO: MANHÃ



CADERNO DE PROVA OBJETIVA

LEIA COM ATENÇÃO AS INSTRUÇÕES ABAIXO:

1. Examine se a prova está completa, se há falhas ou imperfeições gráficas que causem dúvidas. Qualquer reclamação somente será aceita até os **15 minutos** iniciais.
2. A prova consistirá de **40 questões** com **quatro** alternativas (**A, B, C, D**) das quais apenas uma é verdadeira. Leia atentamente cada questão e escolha a alternativa, marcando sua resposta no cartão resposta, cobrindo levemente todo o espaço correspondente à letra a ser assinalada.
3. Durante a prova, é vedado o intercâmbio e o empréstimo de qualquer material entre os candidatos.
4. Não poderão ser utilizados, durante a prova, recursos como: régua, dicionário, boné, calculadora, relógio digital, bem como outro material que possa indicar tentativa de fraude.
5. Esta prova terá duração de **3 horas**, com **início às 09h e término às 12h**.

NOME DO CANDIDATO:



MAIS INFORMAÇÕES:

Internet:

www.institutomachadodeassis.com.br

Telefone: (86) 9438-4081

INSTITUTO MACHADO DE ASSIS - IMA

CONCURSO PÚBLICO PREFEITURA MUNICIPAL INHUMA - PI

RASCUNHO

01	02	03	04	05	06	07	08	09	10	11	12	13	14	15	16	17	18	19	20	
21	22	23	24	25	26	27	28	29	30	31	32	33	34	35	36	37	38	39	40	

FOLHA DE ANOTAÇÃO DO GABARITO - ATENÇÃO: Esta parte somente deverá ser destacada pelo fiscal da sala, após o término da prova



LÍNGUA PORTUGUESA

QUESTÕES DE 1 A 15

INSTRUÇÃO:

Para responder a essas questões, assinale APENAS UMA ÚNICA alternativa correta e marque o número correspondente na Folha de Respostas.

TEXTO I

Leia o texto a seguir e responda as questões de nº 1 a 5.

Há o pintar a cara, raspar a cabeça, pedir dinheiro no farol, que podem ser vistos como leves, desde que tenham a concordância do calouro. No entanto, com o passar dos anos, o trote ganhou outras dimensões, resultando até em óbito. Introduzido no Brasil no século 18, por influência de estudantes da Universidade de Coimbra, Portugal, em 1831 foi registrado o primeiro caso de morte durante o trote, na Faculdade de Direito do Recife.

Ao ser humano são atribuídos direitos e garantias que têm por finalidade o respeito à sua dignidade. O trote que resulta em lesão corporal, injúria, constrangimento, viola muitos desses direitos, como o direito à vida, à integridade física e psíquica, à liberdade, à autonomia de vontade, à honra objetiva e subjetiva e à dignidade.

No Brasil, apesar de diversos relatos de violência que resultaram em ferimentos e danos psicológicos a estudantes, foi apenas em 1999, com a morte de um calouro na Universidade de São Paulo, vítima de afogamento após o trote, que o assunto ganhou peso.

A discussão resultou em diversas medidas que objetivavam humanizar o trote, reduzindo o uso de bebidas e de práticas humilhantes, instituições e alunos se voltaram para trote solidário e outras atividades que contribuam com a sociedade. Diversas universidades proibiram práticas violentas dentro do campus, e no Estado de São Paulo, o trote foi proibido por lei nas escolas superiores e universidades estaduais. O que não foi suficiente para encerrar a prática de trotes violentos.

O pesquisador e sociólogo Antônio Almeida estuda desde 2002 o comportamento dos estudantes no trote. Para ele, o trote é um microcosmo da sociedade. Ali, podemos ver violências, injustiças, preconceitos e desigualdades que permeiam nosso convívio social.

Não à toa, durante o trote, veteranos apelidam calouros fazendo referência à origem étnica, opção religiosa, opção sexual, aparência física, condição de gênero, condição social, cor da pele, etc.

Almeida classifica duas categorias de instituições: a primeira, em que o trote ocorre de maneira eventual, ou seja, um aluno humilha, fragiliza e provoca o outro, ocasionando situações graves em que pessoas ficam feridas ou têm sua dignidade violada; e a segunda, em que o trote se torna recorrente, violento e faz parte da cultura da instituição, envolvendo docentes, alunos e funcionários. O sociólogo chamou a este último tipo, de instituição trotista.

Na conclusão do pesquisador, para entrar em grupos desta instituição, as pessoas têm de ser testadas, humilhadas e violentadas e mesmo assim permanecer em silêncio.

Com essa tradição arraigada nas universidades, o trote estabeleceu uma cultura do silêncio no campus. A relação de poder imposta aos novos estudantes pelos mais velhos acabou por inibir os calouros, levando a impunidade das ações a outros casos.

No final de 2014, estudantes de diferentes universidades, entre elas a USP, denunciaram a ocorrência de abusos sexuais e estupros no campus e em festas acadêmicas. As vítimas alegaram que não receberam apoio da instituição quando comunicaram o caso, mas a maioria ainda não havia relatado o ocorrido por medo e falta de apoio.

Uma CPI para apurar os casos foi instaurada. O relatório final apresentou mais de 30 recomendações que foram encaminhadas ao Ministério Público e pede que as investigações sobre violações prossigam, com punições aos agressores.

Entre as recomendações estão classificar os trotes praticados contra calouros nas universidades de todo o país como crime de tortura no Código Penal Brasileiro, proibir o patrocínio de eventos estudantis por empresas que fabriquem, comercializem ou distribuam bebidas alcoólicas e criar uma ouvidoria estudantil vinculada à Secretaria de Estado da Justiça e da Defesa da Cidadania, para atender os casos de abuso e de assédio nas instituições de ensino do Estado.

Coletivos feministas e grupos formados por estudantes, homens e mulheres, também se organizaram para denunciar a cultura machista das universidades, presente em cantos pejorativos sobre mulheres, "leilão" de calouras, entre outras práticas.

Mas esse não é um problema só do Brasil. Em 2014, 55 universidades estavam sendo investigadas pelo governo dos EUA pela gestão das denúncias sobre abuso sexual no campus, entre elas algumas das mais prestigiadas do país como Harvard, Virginia e Princeton. No país, casos de estupro e assédio afetam uma em cada cinco estudantes durante sua passagem pela universidade.

Em 1990, o presidente George Bush assinou uma lei obrigando qualquer escola que recebesse fundos federais a relatar todos os incidentes de crime no campus à polícia. O ato tem o nome de Jeanne Clery, uma estudante de 19 anos que foi estuprada e morta em seu dormitório na universidade de Lehigh, na Pensilvânia, em 1986. A lei apresentava falhas, e foi recebendo complementos ao longo dos anos.



O governo Barack Obama avançou no assunto, atribuindo à universidade a obrigação de investigar as denúncias e casos. O objetivo, na visão do governo, era que dentro do ambiente escolar, longe da exposição à polícia, as vítimas se sentissem mais à vontade para contar o ocorrido.

No entanto, especialistas avaliam que, dessa forma, a escola foi transformada em um tribunal, com professores e diretores se colocando no papel de advogados e juizes, e o mais grave, criminosos recebendo punições leves como suspensão ou expulsão, quando deveriam cumprir pena de prisão.

O poder de impunidade dado a esses estudantes agressores reforça sua conduta narcisista, aquele que, segundo uma das definições de Freud, busca, acima de tudo, proteger-se e se satisfazer, negando a alteridade. Ou seja, ele não ouve críticas e tudo aquilo que é diferente dele torna-se menor e insignificante.

Tratar trotes violentos e crimes no campus como algo paralelo à realidade, como se os responsáveis não soubessem o que estavam praticando, não traz benefícios às vítimas e isenta de culpa os responsáveis. No decorrer do tempo, a consequência não será sentida apenas na universidade. Quando este indivíduo completar seus estudos, esse comportamento e o narcisismo exacerbado serão praticados no seu convívio com a sociedade.

Extraído: <http://www.uol.com.br/>

QUESTÃO 01

Analise a seguinte frase retirada do texto:

“**No entanto**, com o passar dos anos, o trote ganhou outras dimensões, resultando até em óbito.”

Qual o sentido estabelecido pela conjunção acima em relação ao período anterior:

- A) Conclusão.
- B) Causa.
- C) Contrariedade.
- D) Proporcionalidade.

QUESTÃO 02

A respeito do texto acima, indique a alternativa **ERRADA**.

- A) Universidades dos Estados Unidos como Harvard, Virginia e Princeton estavam sendo investigadas pelo governo dos EUA no ano de 2014.
- B) Para o pesquisador e sociólogo Antônio Almeida, o trote não é um microcosmo da sociedade.
- C) No final de 2014, estudantes de diferentes universidades, entre elas a USP, denunciaram a ocorrência de abusos sexuais e estupros no campus e em festas acadêmicas.
- D) O pintar a cara, raspar a cabeça, pedir dinheiro no farol são características de alguns trotes.

QUESTÃO 03

Analise o parágrafo abaixo:

“Uma CPI para apurar os casos foi instaurada. O relatório final **apresentou** mais de 30 recomendações que foram encaminhadas ao Ministério Público e pede que as investigações sobre violações prossigam, com punições aos agressores.”

Marque a alternativa que indica corretamente o tempo e o modo do verbo destacado acima:

- A) Pretérito Imperfeito do Indicativo.
- B) Pretérito Perfeito do Indicativo.
- C) Futuro do Presente do Subjuntivo.
- D) Pretérito Perfeito do Subjuntivo.

QUESTÃO 04

De acordo com a compreensão geral do texto, analise as assertivas a seguir.

I. No Brasil, foi apenas em 1999, com a morte de um calouro na Universidade de São Paulo, vítima de afogamento após o trote, que o assunto ganhou peso.

II. No Brasil, casos de estupro e assédio afetam uma em cada cinco estudantes durante sua passagem pela universidade.

III. O trote foi introduzido no Brasil no século 18, por influência de estudantes da Universidade de Lisboa.

É correto o que se afirma em:

- A) I
- B) I, II e III
- C) I e II
- D) III

QUESTÃO 05

“Quando este indivíduo completar seus estudos, esse comportamento e o narcisismo **exacerbado** serão praticados no seu convívio com a sociedade”.

Qual a classe gramatical que a palavra destacada exerce na frase acima?

- A) Adjunto Adnominal.
- B) Substantivo.
- C) Adjetivo.
- D) Pronome.



QUESTÃO 06

Qual o encontro vocálico que ocorre na palavra **“Pônei”**:

- A) Encontro desinencial.
- B) Tritongo.
- C) Ditongo.
- D) Hiato.

QUESTÃO 07

Observe os itens a seguir relacionados à Concordância Nominal:

- I. O aluno sempre foi muito atento, mas a aluna nunca foi tão atenta quanto ele.
 - II. Comprei as velhas gramáticas e manuais de que precisava para uma pesquisa.
 - III. Foram aprovados para a segunda fase do exame nacional minha aluna e meu aluno.
 - IV. As intervenções médicas-cirúrgicas foram um sucesso.
- A concordância nominal foi respeitada em:

- A) III e IV
- B) I, II e III
- C) I, II, III e IV
- D) II e III

QUESTÃO 08

A palavra **“honra”** possui:

- A) 6 letras e 3 fonemas.
- B) 5 letras e 5 fonemas.
- C) 5 letras e 3 fonemas.
- D) 5 letras e 4 fonemas.

QUESTÃO 09

Marque a única alternativa em que a regência nominal foi realizada de forma **INCORRETA**.

- A) Sempre senti ojeriza a qualquer atitude desonesta.
- B) Garçom, por gentileza, ofereça o amigo o melhor prato da casa.
- C) Os discípulos daquele mestre sempre lhe foram leais.
- D) A exposição de pinturas, evento realizado paralelamente ao musical, terminou.

QUESTÃO 10

Sobre os aspectos gerais relacionados à Fonologia, indique a opção **ERRADA**.

- A) O conhecimento das letras, dos fonemas, das vogais, das semivogais, e das consoantes é primordial para que se conheça bem a estrutura do ditongo, do tritongo, do hiato, e principalmente da acentuação gráfica.
- B) Fonema é a menor unidade sonora capaz de estabelecer distinção entre duas palavras.
- C) Fonologia é a parte da gramática que estuda a palavra extrinsecamente, considerando-a sob o ponto de vista sonoro.
- D) A fonologia é o estudo do som.

QUESTÃO 11

Assinale a alternativa em que a palavra foi grafada de forma **INCORRETA**.

- A) Obcessão.
- B) Tigela.
- C) Relógio.
- D) Trajeto.

QUESTÃO 12

Todas as alternativas a seguir apresentam palavras proparoxítonas, **EXCETO**:

- A) Aniversário.
- B) Êxodo.
- C) Abóbora.
- D) Dúvida.

QUESTÃO 13

Marque a alternativa em que a concordância verbal foi feita de forma **ERRADA**.

- A) Os Estados Unidos continuam sendo a maior potência mundial.
- B) As vozes verbais são tradicionalmente divididas em ativa, passiva e reflexiva.
- C) O Marrocos foi dominado pelos árabes no século VIII.
- D) Apenas 1/3 das pessoas do mundo sabem o que é viver bem.

QUESTÃO 14

Observe a frase a seguir.

“Fumei um saboroso havana.”

Qual a figura de linguagem predominante na frase acima?

- A) Zeugma.
- B) Metonímia.
- C) Metáfora.
- D) Onomatopéia.

QUESTÃO 15

São exemplos de palavras que possuem dígrafos:

- I. Exceto.
 - II. Assado.
 - III. Piscina.
- É verdadeiro o que se afirma em:

- A) I e II
- B) I, II e III
- C) III
- D) II



RACIOCÍNIO LÓGICO MATEMÁTICO

QUESTÕES DE 16 A 20

QUESTÃO 16

Benjamin recebeu um código, onde cada quadradinho corresponde a uma letra:

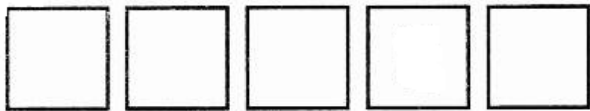

Para decifrá-lo ele precisa observar as seguintes pistas:

- A) SAMEL e MECAP não possuem nenhuma letra em comum com a palavra secreta.
- B) TEMAS possui uma letra em comum com o código que também está na mesma posição.
- C) BRUNO possui três letras em comum e estas estão posicionadas da mesma maneira que no código.
- D) ACIMA possui uma letra em comum com o código que também está na mesma posição.

Baseado nas pistas dadas, é possível concluir que o código forma a seguinte palavra:

- A) BRUMI
- B) PRUMO
- C) TRONO
- D) TRINO

QUESTÃO 17

Quando a primeira filha de Nadir nasceu, ela tinha 22 anos. Hoje, sua filha tem 39 anos. A soma das idades atuais de Nadir e sua filha é igual a:

- A) 61
- B) 100
- C) 63
- D) 56

QUESTÃO 18

Sabendo que a área de um losango igual a 121 cm^2 , quanto mede a sua diagonal?

- A) $2\sqrt{11}$
- B) $11\sqrt{2}$
- C) $3\sqrt{11}$
- D) $\sqrt{11}$

QUESTÃO 19

Sabendo que $W = \frac{1}{2}$, $Y = 2^5$ e $Z = 2$, o valor de WYZ será:

- A) 2^6
- B) 2^5
- C) 2^4
- D) 2^3

QUESTÃO 20

Em uma sala de aula com 37 alunos, foram formadas 6 fileiras com quantidade aproximada de carteiras entre elas. A disposição da sala ficou da seguinte maneira:

- A) 3 fileiras com 10 carteiras e uma fileira com 7.
- B) 5 fileiras com 5 carteiras e duas fileiras com 5.
- C) 5 fileiras com 6 carteiras e uma fileira com 7.
- D) 4 fileiras com 8 carteiras e uma fileira com 7.



CONHECIMENTOS ESPECÍFICOS

QUESTÕES DE 21 A 40

QUESTÃO 21

Acerca do sistema de transmissão de um veículo, indique a opção **ERRADA**.

- A) Os automóveis com motor à frente e com tração dianteira ou com o motor atrás e tração nas rodas de trás não dispensam o eixo transmissão sendo, neste caso, o movimento transmitido por meio de eixos curtos.
- B) A transmissão comunica às rodas a potência do motor transformada em energia mecânica. Num automóvel convencional, com motor dianteiro, a transmissão tem início no volante do motor e prolonga-se através da embreagem, da caixa de câmbio, do eixo de transmissão e do diferencial até as rodas de trás.
- C) O sistema de transmissão, tanto mecânica (selecionado manualmente pelo condutor de veículo) como automática, é composto por um conjunto de componentes com características de serem robustas e resistentes, afim de transmitirem toda a força para as rodas motoras.
- D) A embreagem, que se situa entre o volante do motor e a caixa de cambio, permite desligar a energia motriz da parte restante da transmissão para libertar esta do torque, quando as mudanças são engrenadas ou mudadas.

QUESTÃO 22

São atitudes que devem ser tomadas para a manutenção e limpeza de um veículo, **SALVO**:

- A) Em regiões com muitos lagos, é comum que o veículo seja afetado por libélulas. Especialistas dizem que elas confundem o carro com a água e depositam nele seus ovos, que, entretanto, não prejudicam a pintura do veículo.
- B) A lavagem deve ser com sabão neutro e, no máximo, cera.
- C) Faça sempre uma limpeza por dentro do carro. Restos de alimentos, por exemplo, podem atrair insetos e outros bichos indesejáveis.
- D) Mantenha as rodas do carro sempre limpas.

QUESTÃO 23

“Peça com função aerodinâmica instalada na carroceria. Tem a finalidade de ajudar a manter o veículo pressionado contra o solo quando em movimento. Na maioria dos carros de série, que rodam dentro dos limites de velocidade estabelecidos por lei, tem utilidade mais decorativa que efetiva. Nos carros de competição é que seu desempenho se revela fundamental, principalmente nos carros monopostos de rodas descobertas. Sem utilizar os aerofólios, eles simplesmente decolariam ao atingir grandes velocidades”.

O enunciado acima se refere a(o):

- A) Direção.
- B) Aerofólio.
- C) Turbo.
- D) Vela.

QUESTÃO 24

Dirigir veículo com validade da Carteira Nacional de Habilitação vencida há mais de trinta dias possui como medida administrativa:

- A) Retenção do veículo até colocação do cinto pelo infrator.
- B) Retenção do veículo até o saneamento da irregularidade ou apresentação de condutor habilitado.
- C) O recolhimento da Carteira Nacional de Habilitação e retenção do veículo até a apresentação de condutor habilitado.
- D) Recolhimento do documento de habilitação.

QUESTÃO 25

O recolhimento do Certificado de Licenciamento Anual dar-se-á mediante recibo, além de outros casos previstos no Código de Trânsito Brasileiro, quando:

- I. No caso de retenção do veículo, se a irregularidade não puder ser sanada no local.
 - II. Houver suspeita de inautenticidade ou adulteração.
 - III. Se o prazo de licenciamento estiver vencido.
- É verdadeiro o que se afirma em:

- A) III
- B) II
- C) I, II e III
- D) I

QUESTÃO 26

Sobre as normas gerais de circulação e conduta que devem ser obedecidas no trânsito, indique a opção **INCORRETA**.

- A) Antes de iniciar qualquer manobra que implique um deslocamento lateral, o condutor deverá indicar seu propósito de forma clara e com a devida antecedência, estritamente por meio da luz indicadora de direção de seu veículo.
- B) Nas vias urbanas, a operação de retorno deverá ser feita nos locais para isto determinados, quer por meio de sinalização, quer pela existência de locais apropriados, ou, ainda, em outros locais que ofereçam condições de segurança e fluidez, observadas as características da via, do veículo, das condições meteorológicas e da movimentação de pedestres e ciclistas.
- C) O trânsito de veículos sobre passeios, calçadas e nos acostamentos, só poderá ocorrer para que se adentre ou se saia dos imóveis ou áreas especiais de estacionamento.
- D) O condutor que for ingressar numa via, procedente de um lote lindeiro a essa via, deverá dar preferência aos veículos e pedestres que por ela estejam transitando.



QUESTÃO 27

O recolhimento do Certificado de Registro dar-se-á mediante recibo, além dos casos previstos no Código de Trânsito Brasileiro, quando:

- I. Houver suspeita de inautenticidade ou adulteração.
- II. Se, alienado o veículo, não for transferida sua propriedade no prazo de trinta dias.
- III. Se, alienado o veículo, não for transferida sua propriedade no prazo de quinze dias.

É verdadeiro o que se afirma em:

- A) I, II e III
- B) I e II
- C) II e III
- D) III

QUESTÃO 28

Os motores de combustão interna:

- A) Tem pistões dispostos lado a lado, de trajetórias paralelas, desde motores de motos aos maiores motores de propulsão naval fazem deste tipo o mais comum.
- B) Baseiam-se em modelos termodinâmicos ideais, como ciclo de Otto ou ciclo Diesel, o que se refere à forma como ocorre cada fase de funcionamento do motor. Estas denominações não se referem ao combustível ou mecanismo do motor, mas sim aos processos pelos quais passam os gases no interior do motor.
- C) Utiliza duas fileiras de pistões horizontais e contrapostas, ficando popularmente conhecido por equipar o modelo Fusca da marca Volkswagen.
- D) Funciona usando a diferença de temperatura dos gases.

QUESTÃO 29

Se a vítima de um acidente estiver impossibilitada de respirar, poderá morrer ou ter danos irreversíveis no cérebro. Se notar obstrução de passagem de ar, aja imediatamente:

- I. Posicione corretamente a cabeça, com o queixo levemente erguido, pois facilita a respiração.
- II. Abra a boca da vítima e, com os dedos, remova dentaduras (próteses), restos de alimentos, sangue, líquidos e outros objetos que possam estar impedindo a perfeita respiração.
- III. Deve-se tomar muito cuidado com a possibilidade de fratura de coluna cervical (pescoço quebrado).

É correto o que se afirma em:

- A) III
- B) I, II e III
- C) I
- D) I e II

QUESTÃO 30

A autoridade de trânsito ou seus agentes, na esfera das competências estabelecidas neste Código e dentro de sua circunscrição, deverá adotar as seguintes medidas administrativas, dentre outras:

- 1. Recolhimento do Certificado de Licenciamento Anual.
- 2. Recolhimento da Permissão para Dirigir.
- 3. Remoção do veículo.
- 4. Transbordo do excesso de carga.
- 5. Realização de teste de dosagem de alcoolemia ou perícia de substância entorpecente ou que determine dependência física ou psíquica.

A soma dos itens corretos é:

- A) 15
- B) 10
- C) 12
- D) 13

QUESTÃO 31

O condutor utilizará o pisca-alerta nas seguintes situações:

- I. Sempre quando estiver chovendo.
- II. Em imobilizações ou situações de emergência.
- III. Quando a regulamentação da via assim o determinar.

Está correto o que se afirma em:

- A) I, II e III
- B) II e III
- C) I
- D) II

QUESTÃO 32

O primeiro cuidado que se deve ter com uma pessoa inconsciente, é desconfiar de fratura na coluna vertebral. Para verificar o nível de consciência:

- I. Se a vítima estiver inconsciente, mas respirando, não devemos deixá-la de costas, para evitar asfixia e afogamento.
- II. Se a vítima não estiver se comunicando, veja se reage ao toque ou à dor.
- III. Verifique se a vítima se comunica.

A quantidade de itens corretos é:

- A) 0
- B) 1
- C) 2
- D) 3



QUESTÃO 33

A avaliação e exame do estado geral de um acidentado de emergência clínica ou traumática é a segunda etapa básica na prestação dos primeiros socorros. Ela deve ser realizada simultaneamente ou imediatamente à "avaliação do acidente e proteção do acidentado". O exame deve ser rápido e sistemático, observando as seguintes prioridades:

1. Temperatura do corpo: observação e sensação de tato na face e extremidades.
2. Hemorragia: avaliar a quantidade, o volume e a qualidade do sangue que se perde, se é arterial ou venoso.
3. Pupilas: verificar o estado de dilatação e simetria (igualdade entre as pupilas).
4. Estado de consciência: avaliação de respostas lógicas (nome, idade, etc).
5. Respiração: movimentos torácicos e abdominais com entrada e saída de ar, normalmente pelas narinas ou boca.

A soma dos itens corretos é:

- A) 15
- B) 9
- C) 13
- D) 12

QUESTÃO 34

Acerca da carroceria de um veículo, marque a alternativa verdadeira.

- A) É toda a cobertura que proporciona aos ocupantes a proteção adequada contra sol, chuva, vento, poeira, etc. Pode ser construída separadamente e presa ao chassi, ou pode formar com o assoalho um conjunto monobloco.
- B) A carroçaria é fabricada em chapa de aço, podendo ser uma única peça ou mais de uma, soldadas ou parafusadas entre si.
- C) Em regra, dentro de uma indústria de automóveis, a carroçaria é construída numa fábrica à parte, que se dedica somente a isso.
- D) Todas as alternativas anteriores estão corretas.

QUESTÃO 35

O conceito de manutenção preventiva do veículo traz inúmeros benefícios para toda a cadeia automotiva. Sua prática proporciona economia, segurança, preservando sua vida e dos usuários de veículos. São benefícios da manutenção preventiva, dentre outros:

- I. Tempo de vida útil do veículo mais longa.
- II. Maior qualidade do veículo.
- III. Custos de operação mais baixos.
- IV. Segurança do veículo melhorada.

A quantidade de itens **ERRADOS** é:

- A) 0
- B) 1
- C) 2
- D) 4

QUESTÃO 36

A respeito dos principais sistemas de um carro, indique a opção **FALSA**.

- A) O sistema de rodagem é responsável por transmitir a força do motor até as rodas (Embreagem, caixa de marchas, cardan...).
- B) O sistema de distribuição distribui mistura (ar + combustível) para o motor e elimina os gases produzidos pela queima do combustível.
- C) O sistema de freios é dividido em 3 (três) sistemas: freio de serviço (pedal do carro), freio de estacionamento (freio de "mão") e freio motor (redução de marchas do veículo).
- D) O motor é dividido em sistema de alimentação, ignição e lubrificação, sendo responsável por transformar energia térmica (queima do combustível) em energia mecânica (movimento do carro).

QUESTÃO 37

Sobre o disposto no Código de Trânsito Brasileiro acerca das medidas administrativas, indique a opção **INCORRETA**.

- A) Em caso de acidente com vítima envolvendo veículo equipado com registrador instantâneo de velocidade e tempo, o perito oficial encarregado do levantamento pericial e o agente de trânsito poderão retirar o disco ou unidade armazenadora do registro.
- B) O transbordo da carga com peso excedente é condição para que o veículo possa prosseguir viagem e será efetuado às expensas do proprietário do veículo, sem prejuízo da multa aplicável.
- C) São documentos de habilitação a Carteira Nacional de Habilitação e a Permissão para Dirigir.
- D) O recolhimento da Carteira Nacional de Habilitação e da Permissão para Dirigir dar-se-á mediante recibo, além dos casos previstos neste Código, quando houver suspeita de sua inautenticidade ou adulteração.

QUESTÃO 38

O agente da autoridade de trânsito competente para lavrar o auto de infração poderá ser:

- I. Servidor civil estatutário.
 - II. Servidor civil celetista.
 - III. Policial militar designado pela autoridade de trânsito com jurisdição sobre a via no âmbito de sua competência.
- É verdadeiro o que se afirma em:

- A) II e III
- B) I, II e III
- C) I e II
- D) I



QUESTÃO 39

Dirigir veículo com Carteira Nacional de Habilitação ou Permissão para Dirigir de categoria diferente da do veículo que esteja conduzindo é uma infração de trânsito:

- A) Grave.
- B) Gravíssima.
- C) Leve.
- D) Atípica.

QUESTÃO 40

Onde não existir sinalização regulamentadora, a velocidade máxima será de:

- A) Oitenta quilômetros por hora, nas vias de trânsito rápido.
- B) Setenta quilômetros por hora, nas vias arteriais.
- C) Cento e dez quilômetros por hora, nas vias coletoras.
- D) Quarenta quilômetros por hora, nas vias locais.