

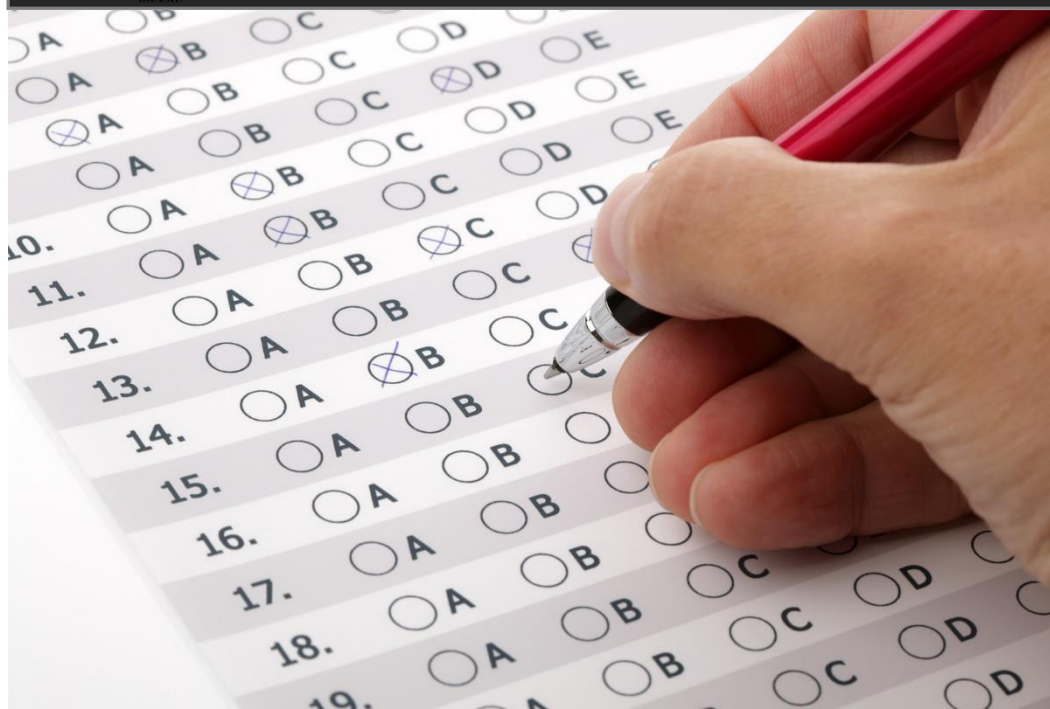

ESTADO DA BAHIA
PREFEITURA MUNICIPAL DE REMANSO
TESTE SELETIVO PARA PROVIMENTO DE CARGOS



CARGO:

**AUXILIAR DE
SEGURANÇA**

TURNO: MANHÃ



CADERNO DE PROVA OBJETIVA

LEIA COM ATENÇÃO AS INSTRUÇÕES ABAIXO:

1. Examine se a prova está completa, se há falhas ou imperfeições gráficas que causem dúvidas. Qualquer reclamação somente será aceita até os 15 minutos iniciais.
2. A prova consistirá de **40 questões** com cinco alternativas (A, B, C, D, E) das quais apenas uma é verdadeira. Leia atentamente cada questão e escolha a alternativa, marcando sua resposta no cartão resposta, cobrindo levemente todo o espaço correspondente à letra a ser assinalada.
3. Durante a prova, é vedado o intercâmbio e o empréstimo de qualquer material entre os candidatos.
4. Não poderão ser utilizados, durante a prova, recursos como: régua, dicionário, boné, calculadora, relógio digital, bem como outro material que possa indicar tentativa de fraude.
5. Esta prova terá duração de **3 horas**, com **início às 09h e término às 12h**.



MAIS INFORMAÇÕES:

Internet:
www.institutomachadodeassis.com.br
 Telefone: (86) 9438-4081

NOME DO CANDIDATO:

INSTITUTO MACHADO DE ASSIS - IMA

TESTE SELETIVO PREFEITURA MUNICIPAL DE REMANSO - BA

RASCUNHO

01	02	03	04	05	06	07	08	09	10	11	12	13	14	15	16	17	18	19	20
21	22	23	24	25	26	27	28	29	30	31	32	33	34	35	36	37	38	39	40

FOLHA DE ANOTAÇÃO DO GABARITO - ATENÇÃO: Esta parte somente deverá ser destacada pelo fiscal da sala, após o término da prova



LÍNGUA PORTUGUESA

QUESTÕES DE 1 A 15

INSTRUÇÃO:

Para responder a essas questões, assinale APENAS UMA ÚNICA alternativa correta e marque o número correspondente na Folha de Respostas.

TEXTO I

Leia o texto a seguir e responda as questões de nº 1 a 5

Cientistas americanos desenvolveram um antibiótico que parece ser eficaz no combate de uma série de doenças provocadas por bactérias, inclusive por aquelas que desenvolveram resistência aos medicamentos disponíveis atualmente, conhecidas por superbactérias. Segundo os pesquisadores, não é possível determinar se as bactérias também se tornarão resistentes a esse antibiótico no futuro. No entanto, caso isso ocorra, é provável que leve décadas até que os primeiros casos apareçam.

A pesquisa foi coordenada por Kim Lewis, pesquisador do Centro de Descobertas Antimicrobianas do Departamento de Biologia da Universidade Northeastern, nos Estados Unidos. Lewis e sua equipe analisaram cerca de 10 000 compostos isolados de uma cultura de bactérias retiradas de um campo de gramado e com potencial para compor um antibiótico. Elas descobriram que uma dessas substâncias, chamada teixobactina, tem uma “atividade excelente” contra superbactérias como a *Mycobacterium tuberculosis* e a *Methicillin Resistant Staphylococcus aureus* (MRSA).

De acordo com os pesquisadores, a teixobactina destrói a parede das células das bactérias. Baseados nos testes feitos com a substância em laboratório, os autores do estudo estimam que pode levar 30 anos até que as bactérias desenvolvam resistência à droga. O estudo completo foi publicado nesta quarta-feira na revista científica *Nature*.

O antibiótico ainda precisa ser testado em humanos para que os pesquisadores tenham certeza de sua eficácia e, conseqüentemente, aprovem o uso clínico do medicamento.

As superbactérias, que são os microrganismos que deixam de responder a todos ou à maioria dos antibióticos disponíveis, se tornaram um grande problema de saúde pública. Uma recente pesquisa britânica sugere que, caso nada seja feito em relação ao problema, as mortes provocadas pelas superbactérias poderão passar das atuais 700 000 para 10 milhões ao ano no mundo em 2050. Esse número é superior ao total de óbitos causados pelo câncer atualmente, que é de 8,2 milhões ao ano.

Extraído: <http://veja.abril.com.br/noticia/ciencia/novo-antibiotico-pode-ser-eficaz-contra-superbacterias>

QUESTÃO 01

Observe o trecho a seguir retirado do texto:

“**No entanto**, caso isso ocorra, é provável que leve décadas até que os primeiros casos apareçam.”

A conjunção destacada acima indica idéia de:

- A) Tempo.
- B) Concessão.
- C) Causa.
- D) Oposição.
- E) Conformidade.

QUESTÃO 02

De acordo com as informações prestadas pelo texto, assinale a opção correta.

- A) O antibiótico desenvolvido pelos cientistas americanos parece ser eficaz no combate de uma série de doenças provocadas por bactérias, inclusive por aquelas que desenvolveram resistência aos medicamentos disponíveis atualmente, conhecidas por superbactérias.
- B) A pesquisa citada no texto foi coordenada por Kim Lewis, pesquisador do Centro de Descobertas Antimicrobianas do Departamento de Biologia da Universidade Northeastern, nos Estados Unidos.
- C) Uma recente pesquisa britânica sugere que, caso nada seja feito em relação ao problema, as mortes provocadas pelas superbactérias poderão passar das atuais 700 000 para 10 milhões ao ano no mundo em 2050.
- D) As superbactérias são microrganismos que deixam de responder a todos ou à maioria dos antibióticos disponíveis.
- E) Todas as alternativas anteriores são verdadeiras.

QUESTÃO 03

Analise a seguinte frase retirada do texto:

“Esse número é superior ao total de **óbitos** causados pelo câncer atualmente, que é de 8,2 milhões ao ano.”

Quanto à posição da sílaba tônica, a palavra destacada acima se classifica como:

- A) Monossílabo tônica.
- B) Paroxítona.
- C) Oxítona.
- D) Monossílabo átona.
- E) Proparoxítona.



QUESTÃO 04

O antibiótico descoberto pelos cientistas chamado _____, tem uma “atividade excelente” contra superbactérias como a *Mycobacterium tuberculosis* e a *Methicillin Resistant Staphylococcus aureus* (MRSA).

Assinale a alternativa que preenche corretamente a lacuna acima.

- A) Teixobactina.
- B) Neomicina.
- C) Loracarbef.
- D) Cefalexina.
- E) Vancomicina.

QUESTÃO 05

“O antibiótico ainda precisa ser testado em humanos para que os pesquisadores **tenham** certeza de sua eficácia e, conseqüentemente, aprovelem o uso clínico do medicamento”.

Marque a alternativa que apresenta corretamente o tempo e o modo do verbo destacado acima, respectivamente:

- A) Pretérito Imperfeito do Modo Indicativo.
- B) Presente do Modo Subjuntivo.
- C) Presente do Modo Indicativo.
- D) Pretérito Imperfeito do Modo Subjuntivo.
- E) Futuro do Modo Subjuntivo.

QUESTÃO 06

Qual a quantidade de letras e fonemas existentes na palavra “Hoje”, respectivamente:

- A) 4 letras e 3 Fonemas.
- B) 3 letras e 4 Fonemas.
- C) 4 letras e 4 Fonemas.
- D) 3 letras e 3 Fonemas.
- E) 4 letras e 2 Fonemas.

QUESTÃO 07

Assinale a alternativa que **NÃO** apresenta uma palavra que possui dígrafo.

- A) Nascer.
- B) Roupa.
- C) Querida.
- D) Cacho.
- E) Banho.

QUESTÃO 08

Os sons da fala resultam quase todos da ação de certos órgãos sobre a corrente de ar vinda dos pulmões. Para a sua produção, as seguintes condições são necessárias:

- I. Aparelho fonador.
 - II. Uma caixa de ressonância.
 - III. A corrente de ar.
- É verdadeiro o que se afirma em:

- A) I, II e III
- B) II e III
- C) I e II
- D) I
- E) III

QUESTÃO 09

Em todas as alternativas seguintes, a Concordância Nominal atendeu às normas da língua culta, **EXCETO** em:

- A) Entrada é proibida.
- B) É necessário tranqüilidade nos momentos difíceis.
- C) Cerveja é bom no inverno e no verão.
- D) Bonitas sandálias e sapatos.
- E) Bonito sapato e sandália.

QUESTÃO 10

Assinale a alternativa que apresenta um Ditongo Crescente.

- A) Régua.
- B) Uruguai.
- C) Caixa.
- D) Tênis.
- E) Saída.

QUESTÃO 11

A concordância verbal foi desrespeitada em:

- A) Chegaram o chefe e o funcionário.
- B) Mais de um jogador faltou.
- C) Dois quartos dos alunos faltaram.
- D) 1% dos alunos faltou.
- E) Paulo ou João serão o próximo presidente do clube.

QUESTÃO 12

São palavras proparoxítonas, **SALVO**:

- A) Múreta.
- B) Tônica.
- C) Síndrome.
- D) Vermífugo.
- E) Unísono.



QUESTÃO 13

Observe a seguinte frase:

“Aquele medicamento é tarja preta, **logo**, deve ser vendido somente com receita.”

Marque a alternativa que indica o sentido indicado pela conjunção acima.

- A) Oposição.
- B) Conclusão.
- C) Explicação.
- D) Lugar.
- E) Tempo.

QUESTÃO 14

Marque a alternativa em que a palavra foi grafada de forma **INCORRETA**.

- A) Xaxim.
- B) Refúgio.
- C) Faxada.
- D) Xará.
- E) Jeca.

QUESTÃO 15

Observe os itens a seguir.

- I. Todos estavam alertas.
- II. Elas mesmas farão o tema proposto.
- III. Incluso segue a cópia do contrato.
- IV. Muito obrigada, disse ela.

A concordância nominal foi realizada de forma correta em:

- A) II e IV
- B) II e III
- C) I, III e IV
- D) I, II, III e IV
- E) I e II

**MATEMÁTICA****QUESTÕES DE 16 A 20****QUESTÃO 16****CÁLCULOS**

37% de 984 é igual a:

- A) 360,41.
- B) 364,08.
- C) 365,01.
- D) 366,29.
- E) 367,94

QUESTÃO 17

Qual o resultado da expressão numérica abaixo:

$$95 \times 84 - 35 \times 65 + 45/5 + 52 \times 7$$

- A) 6294
- B) 6145
- C) 6048
- D) 6078
- E) 6126

QUESTÃO 18

Todas as alternativas a seguir apresentam divisores de 900, EXCETO:

- A) 900
- B) 55
- C) 3
- D) 45
- E) 10

QUESTÃO 19

20 Decâmetros equivalem a quantos Centímetros?

- A) 20 centímetros.
- B) 20.000 centímetros.
- C) 2 centímetros.
- D) 2.000 centímetros.
- E) 200 centímetros.

QUESTÃO 20

Se 1 hora tem 3600 segundos, 6 horas e meia equivalem a quantos segundos?

- A) 23.400 segundos.
- B) 23.200 segundos.
- C) 23.300 segundos.
- D) 23.500 segundos.
- E) 23.600 segundos.



CONHECIMENTOS ESPECÍFICOS

QUESTÕES DE 21 A 40

QUESTÃO 21

Assinale a alternativa que apresenta uma atribuição do Auxiliar de Segurança.

- A) Vistoriar veículos que necessitem de autorização especial para transitar e estabelecer os requisitos técnicos a serem observadas para circulação.
- B) Executar a fiscalização de trânsito, autuar e aplicar as medidas administrativas cabíveis, por infrações de circulação, estacionamento e parada prevista no Código de Trânsito, no exercício regular do poder de polícia de trânsito.
- C) Proceder à verificação e orientação do cumprimento da regulamentação urbanística concernente a edificações particulares.
- D) Controle e identificação de visitantes e funcionários nas dependências da organização.
- E) Orientar, inspecionar e exercer a fiscalização de construções irregulares e clandestinas, fazendo comunicações, notificações e embargos.

QUESTÃO 22

O Sistema Nacional de Armas – Sinarm, instituído no Ministério da Justiça, no âmbito da Polícia Federal, tem circunscrição em todo o território nacional. Ao Sinarm compete, dentre outros:

- I. Informar às Secretarias de Segurança Pública dos Estados e do Distrito Federal os registros e autorizações de porte de armas de fogo nos respectivos territórios, bem como manter o cadastro atualizado para consulta.
- II. Integrar no cadastro os acervos policiais já existentes.
- III. Cadastrar mediante registro os produtores, atacadistas, varejistas, exportadores e importadores autorizados de armas de fogo, acessórios e munições.
- IV. Cadastrar as autorizações de porte de arma de fogo e as renovações expedidas pela Polícia Federal.

A quantidade de itens corretos é:

- A) 0
- B) 1
- C) 2
- D) 3
- E) 4

QUESTÃO 23

De acordo com o Estatuto do Desarmamento, é obrigatório o registro de arma de fogo no órgão competente. As armas de fogo de uso restrito serão registradas no Comando do Exército, na forma do Estatuto do Desarmamento. Para adquirir arma de fogo de uso permitido o interessado deverá, além de declarar a efetiva necessidade, atender aos seguintes requisitos:

- I. Comprovação de idoneidade, com a apresentação de certidões negativas de antecedentes criminais fornecidas pela Justiça Federal, Estadual, Militar e Eleitoral e de estar respondendo a inquérito policial ou a processo criminal, que poderão ser fornecidas por meios eletrônicos.
- II. Comprovação de capacidade técnica e de aptidão psicológica para o manuseio de arma de fogo, atestadas na forma disposta no regulamento desta Lei.
- III. Apresentação de documento comprobatório de ocupação lícita e de residência certa.

É verdadeiro o que se afirma em:

- A) II
- B) I e III
- C) II e III
- D) I, II e III
- E) I e II

QUESTÃO 24

Sobre os aspectos relacionados à educação para o trânsito, indique a alternativa **INCORRETA**.

- A) Os órgãos ou entidades do Sistema Nacional de Trânsito deverão promover campanhas no âmbito de sua circunscrição e de acordo com as peculiaridades locais.
- B) O âmbito da educação para o trânsito caberá ao Ministério da Saúde, mediante proposta do CONTRAN, estabelecer campanha nacional esclarecendo condutas a serem seguidas nos primeiros socorros em caso de acidente de trânsito.
- C) A educação para o trânsito será promovida na pré-escola e nas escolas de 1º, 2º e 3º graus, por meio de planejamento e ações coordenadas entre os órgãos e entidades do Sistema Nacional de Trânsito e de Educação, da União, dos Estados, do Distrito Federal e dos Municípios, nas respectivas áreas de atuação.
- D) A educação para o trânsito é direito de todos e constitui dever prioritário para os componentes do Sistema Nacional de Trânsito.
- E) É facultativa a existência de coordenação educacional em cada órgão ou entidade componente do Sistema Nacional de Trânsito.



QUESTÃO 25

Os equipamentos utilizados no processamento eletrônico de dados com terminais de vídeo devem observar o seguinte:

- A) Condições de mobilidade suficientes para permitir o ajuste da tela do equipamento à iluminação do ambiente, protegendo-a contra reflexos, e proporcionar corretos ângulos de visibilidade ao trabalhador.
- B) A tela, o teclado e o suporte para documentos devem ser colocados de maneira que as distâncias olho-tela, olho-teclado e olho-documento sejam aproximadamente iguais.
- C) O teclado deve ser independente e ter mobilidade, permitindo ao trabalhador ajustá-lo de acordo com as tarefas a serem executadas.
- D) Serem posicionados em superfícies de trabalho com altura ajustável.
- E) As alternativas "A", "B", "C" e "D" estão corretas.

QUESTÃO 26

Cabe ao empregador quanto ao EPI, dentre outros:

- I. Responsabilizar-se pela guarda e conservação.
 - II. Orientar e treinar o trabalhador sobre o uso adequado, guarda e conservação.
 - III. Responsabilizar-se pela higienização e manutenção periódica.
 - IV. Fornecer ao trabalhador somente o aprovado pelo órgão nacional competente em matéria de segurança e saúde no trabalho;
- É **INCORRETO** o que se afirma em:

- A) II
- B) I
- C) I e III
- D) II e IV
- E) III

QUESTÃO 27

A criança e o adolescente têm direito à liberdade, ao respeito e à dignidade como pessoas humanas em processo de desenvolvimento e como sujeitos de direitos civis, humanos e sociais garantidos na Constituição e nas leis. O direito à liberdade compreende os seguintes aspectos, dentre outros, **SALVO**:

- A) Brincar, praticar esportes e divertir-se.
- B) Participar da vida política, na forma da lei.
- C) Crença e culto religioso.
- D) Ir, vir e estar nos logradouros públicos e espaços comunitários, independente das restrições legais.
- E) Opinião e expressão.

QUESTÃO 28

Marque a única alternativa que apresenta uma função realizada pelo Auxiliar de Segurança.

- A) Analisar as Receitas Orçamentárias, Extra-Orçamentárias, Consignações e seus registros contábeis.
- B) Fiscalizar os serviços de pavimentação asfáltica realizados pelas empreiteiras, tais como: Terraplenagem de terreno a ser pavimentado, colocação de meio-fio e sarjeta, verificação da espessura da base, pintura de ligação, copa, colocação de boca-de-lobo, largura, etc.
- C) Realizar controle de placa e escovação supervisionada.
- D) Manter o controle e pedido de estoque de todos materiais e instrumentais odontológicos.
- E) Vistoria de viaturas, pacotes, bolsas e malas.

QUESTÃO 29

Acerca do porte de arma de fogo regulado pelo Estatuto do Desarmamento, indique a alternativa **ERRADA**.

- A) Compete ao Ministério da Justiça a autorização do porte de arma para os responsáveis pela segurança de cidadãos estrangeiros em visita ou sediados no Brasil e, ao Comando do Exército, nos termos do regulamento desta Lei, o registro e a concessão de porte de trânsito de arma de fogo para colecionadores, atiradores e caçadores e de representantes estrangeiros em competição internacional oficial de tiro realizada no território nacional.
- B) A autorização para o porte de arma de fogo de uso permitido, em todo o território nacional, é de competência da Polícia Federal e somente será concedida após autorização do Sinarm.
- C) Os integrantes das guardas municipais das capitais dos Estados e dos Municípios com mais de 500.000 (quinhentos mil) habitantes, nas condições estabelecidas no regulamento desta Lei, não podem portar arma.
- D) A autorização para o porte de arma de fogo das guardas municipais está condicionada à formação funcional de seus integrantes em estabelecimentos de ensino de atividade policial e à existência de mecanismos de fiscalização e de controle interno, nas condições estabelecidas no regulamento desta Lei, observada a supervisão do Comando do Exército.
- E) Os integrantes das Forças Armadas têm permissão para portar armas.



QUESTÃO 30

O Presidente da República pode, ouvidos o Conselho da República e o Conselho de Defesa Nacional, solicitar ao Congresso Nacional autorização para decretar o estado de sítio nos casos de:

I. Comoção grave de repercussão nacional ou ocorrência de fatos que comprovem a ineficácia de medida tomada durante o estado de defesa.

II. Preservar ou prontamente restabelecer, em locais restritos e determinados, a ordem pública ou a paz social ameaçadas por grave e iminente instabilidade institucional ou atingidas por calamidades de grandes proporções na natureza.

III. Declaração de estado de guerra ou resposta a agressão armada estrangeira.

É verdadeiro o que se afirma em:

- A) I e III
- B) I
- C) I e II
- D) II e III
- E) II

QUESTÃO 31

Sobre o disposto no Estatuto da Criança e do Adolescente acerca do instituto da adoção, indique a alternativa **FALSA**.

- A) A adoção será precedida de estágio de convivência com a criança ou adolescente, pelo prazo que a autoridade judiciária fixar, observadas as peculiaridades do caso.
- B) A adoção atribui a condição de filho ao adotado, com os mesmos direitos e deveres, inclusive sucessórios, desligando-o de qualquer vínculo com pais e parentes, salvo os impedimentos matrimoniais.
- C) Enquanto não der conta de sua administração e saldar o seu alcance, não pode o tutor ou o curador adotar o pupilo ou o curatelado.
- D) Os divorciados, os judicialmente separados e os ex-companheiros podem adotar conjuntamente, contanto que acordem sobre a guarda e o regime de visitas e desde que o estágio de convivência tenha sido iniciado na constância do período de convivência e que seja comprovada a existência de vínculos de afinidade e afetividade com aquele detentor da guarda, que justifiquem a excepcionalidade da concessão.
- E) Para adoção conjunta, é indispensável que os adotantes sejam casados civilmente ou mantenham união estável, comprovada a estabilidade da família.

QUESTÃO 32

Segundo a Constituição Federal, na vigência do estado de defesa:

- A) A prisão por crime contra o Estado, determinada pelo executor da medida, será por este comunicada imediatamente ao juiz competente, que a relaxará, se não for legal, facultado ao preso requerer exame de corpo de delito à autoridade policial.
- B) A comunicação será acompanhada de declaração, pela autoridade, do estado físico e mental do detido no momento de sua autuação.
- C) A prisão ou detenção de qualquer pessoa não poderá ser superior a dez dias, salvo quando autorizada pelo Poder Judiciário.
- D) É vedada a incomunicabilidade do preso.
- E) Todas as alternativas anteriores são corretas.

QUESTÃO 33

É dever do Estado assegurar à criança e ao adolescente, dentre outros:

- I. Acesso aos níveis mais elevados do ensino, da pesquisa e da criação artística, segundo a capacidade de cada um.
- II. Atendimento no ensino fundamental, através de programas suplementares de material didático-escolar, transporte, alimentação e assistência à saúde.
- III. Atendimento educacional especializado aos portadores de deficiência, preferencialmente na rede regular de ensino.
- IV. Progressiva extensão da obrigatoriedade e gratuidade ao ensino médio.

A quantidade de itens corretos é:

- A) 0
- B) 1
- C) 2
- D) 3
- E) 4

QUESTÃO 34

Compete ao _____ a autorização do porte de arma para os responsáveis pela segurança de cidadãos estrangeiros em visita ou sediados no Brasil e, ao Comando do Exército, nos termos do regulamento desta Lei, o registro e a concessão de porte de trânsito de arma de fogo para colecionadores, atiradores e caçadores e de representantes estrangeiros em competição internacional oficial de tiro realizada no território nacional.

Assinale a alternativa que preenche corretamente a lacuna acima.

- A) Ministério da Justiça.
- B) Presidente da República.
- C) Congresso Nacional.
- D) Poder Legislativo.
- E) Poder Judiciário.

**QUESTÃO 35**

A segurança pública, dever do Estado, direito e responsabilidade de todos, é exercida para a preservação da ordem pública e da incolumidade das pessoas e do patrimônio, através dos seguintes órgãos:

- I. Polícias militares e corpos de bombeiros militares.
- II. Polícias civis.
- III. Polícia rodoviária federal.
- IV. Polícia ferroviária federal.
- V. polícia federal.

A quantidade de itens **INCORRETOS** é:

- A) 0
- B) 1
- C) 2
- D) 3
- E) 4

QUESTÃO 36

Observe os itens a seguir:

- I. Proceder à coleta de material empregando os meios e instrumentos recomendados para possibilitar os exames requeridos.
- II. Controle de portaria e salas.
- III. Avaliar e analisar a execução orçamentária e seus limites.
- IV. Identificar, interpretar e preparar diversos tipos de dietas, refeições e outros de acordo com a prescrição.

São atividades realizadas por um Auxiliar de Segurança o disposto em:

- A) II e III
- B) I e IV
- C) II
- D) II e IV
- E) III e IV

QUESTÃO 37

Incorre na pena de Posse ou porte ilegal de arma de fogo de uso restrito quem:

1. Vender, entregar ou fornecer, ainda que gratuitamente, arma de fogo, acessório, munição ou explosivo a criança ou adolescente.
2. Possuir, detiver, fabricar ou empregar artefato explosivo ou incendiário, sem autorização ou em desacordo com determinação legal ou regulamentar.
3. Portar, possuir, adquirir, transportar ou fornecer arma de fogo com numeração, marca ou qualquer outro sinal de identificação raspado, suprimido ou adulterado.
4. Suprimir ou alterar marca, numeração ou qualquer sinal de identificação de arma de fogo ou artefato.
5. Modificar as características de arma de fogo, de forma a torná-la equivalente a arma de fogo de uso proibido ou restrito ou para fins de dificultar ou de qualquer modo induzir a erro autoridade policial, perito ou juiz.

A soma dos itens corretos é:

- A) 9
- B) 6
- C) 15
- D) 10
- E) 7

QUESTÃO 38

Os membros das Forças Armadas são denominados militares, aplicando-se-lhes, além das que vierem a ser fixadas em lei, as seguintes disposições, **SALVO**:

- A) O militar, enquanto em serviço inativo, não pode estar filiado a partidos políticos.
- B) Ao militar são proibidas a sindicalização e a greve.
- C) As patentes, com prerrogativas, direitos e deveres a elas inerentes, são conferidas pelo Presidente da República e asseguradas em plenitude aos oficiais da ativa, da reserva ou reformados, sendo-lhes privativos os títulos e postos militares e, juntamente com os demais membros, o uso dos uniformes das Forças Armadas.
- D) A lei disporá sobre o ingresso nas Forças Armadas, os limites de idade, a estabilidade e outras condições de transferência do militar para a inatividade, os direitos, os deveres, a remuneração, as prerrogativas e outras situações especiais dos militares, consideradas as peculiaridades de suas atividades, inclusive aquelas cumpridas por força de compromissos internacionais e de guerra.
- E) O oficial só perderá o posto e a patente se for julgado indigno do oficialato ou com ele incompatível, por decisão de tribunal militar de caráter permanente, em tempo de paz, ou de tribunal especial, em tempo de guerra.

QUESTÃO 39

De acordo com o Estatuto da Criança e do Adolescente, ao adolescente empregado, aprendiz, em regime familiar de trabalho, aluno de escola técnica, assistido em entidade governamental ou não-governamental, é vedado trabalho:

- A) Realizado em locais prejudiciais à sua formação e ao seu desenvolvimento físico, psíquico, moral e social.
- B) Noturno, realizado entre as vinte e duas horas de um dia e as cinco horas do dia seguinte.
- C) Perigoso, insalubre ou penoso.
- D) Realizado em horários e locais que não permitam a frequência à escola.
- E) Todas as alternativas anteriores estão corretas.

QUESTÃO 40

Disparar arma de fogo ou acionar munição em lugar habitado ou em suas adjacências, em via pública ou em direção a ela, desde que essa conduta não tenha como finalidade a prática de outro crime possui pena de:

- A) Reclusão, de 2 (dois) a 4 (quatro) anos, e multa.
- B) Reclusão, de 3 (três) a 6 (seis) anos, e multa.
- C) Detenção, de 2 (dois) a 4 (quatro) anos, e multa.
- D) Detenção, de 1 (um) a 2 (dois) anos, e multa.
- E) Reclusão, de 1 (um) a 2 (dois) anos, e multa.